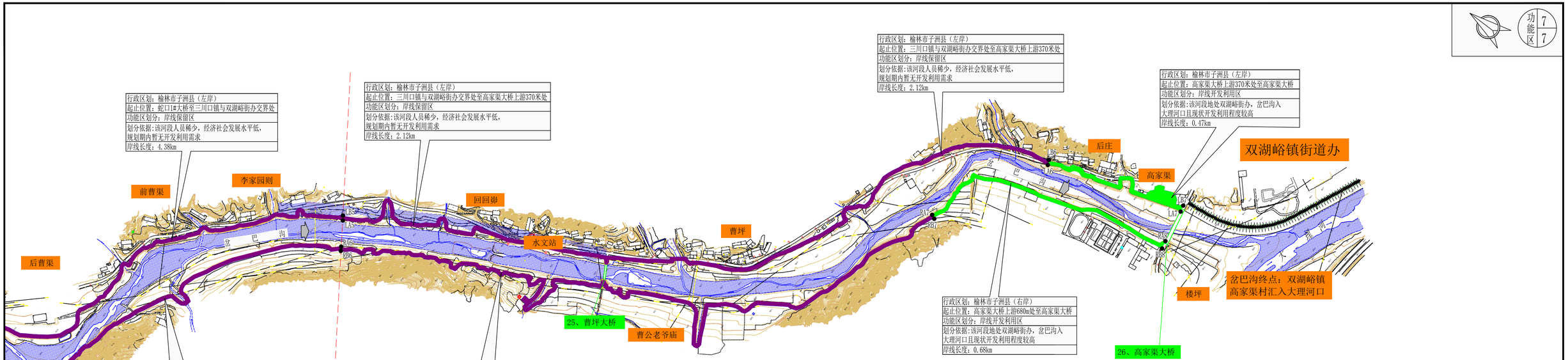


## 陕西省岔巴沟岸线功能分区成果汇总表

| 序号 | 市、县 | 功能区 | | 保护区 | | | 保留区 | | | 控制利用区 | | | 开发利用区 | | |
|---|---|---|---|---|---|---|---|---|---|---|---|---|---|---|---|
| | | 个数 | 长度（km） | 个数 | 长度（km） | 占比 | 个数 | 长度（km） | 占比 | 个数 | 长度（km） | 占比 | 个数 | 长度（km） | 占比 |
| 1 | 榆林市子洲县 | 13 | 67.1 | 0 | 0 | 0 | 7 | 57.82 | 86.17% | 2 | 3.23 | 4.81% | 4 | 6.05 | 9.02% |
| 合计 | | 13 | 67.1 | 0 | 0 | 0 | 7 | 57.82 | 86.17% | 2 | 3.23 | 4.81% | 4 | 6.05 | 9.02% |

图 例

外缘边界线　临水边界线

岸线控制利用区　岸线保留区

岸线开发利用区

说明：

①临水边界线:根据《水利部办公厅关于印发河湖岸线保护与利用规划编制指南（试行）的通知》（办河湖函[2019]394号），平原河道以造床流量或平滩流量对应的水位与陆域的交线作为临水边界线，水库库区以正常蓄水位与岸边的交线作为临水边界线。

②外缘边界线：本次外缘边界线的划定综合考虑《水利部关于加快推进河湖管理范围划定工作的通知》（水河湖[2018]314号）、《陕西省河湖及水利工程管理范围及保护范围划界技术标准》、《榆林市河湖和水利工程管理范围及保护范围划界技术指南》、《水利部办公厅关于印发河湖岸线保护与利用规划编制指南（试行）的通知》（办河湖函[2019]394号），对于有堤防工程的河段，外缘边界线采用已划定的堤防工程管理范围的外缘线，对于无堤防的河段，根据已核定的设计洪水位与岸边的交线作为外缘边界线，水库库区以校核洪水位的库区淹没线作为外缘边界线。

③岸线功能区划分成果：根据功能区划分的原则结合规划河段岸线的现状利用情况，本次共划分功能区13个。其中岸线保留区7个、岸线控制利用区2个、岸线开发利用区4个。

| 陕西水环境工程勘测设计研究院 | | | | | |
|---|---|---|---|---|---|
| 批准 | | | 子洲县岔巴沟岸线保护与利用规划 | 规划设计 | |
| 核定 | | 6.26 | | 平面部分 | |
| 审查 | | 6.27 | 子洲县岔巴沟岸线功能分区规划图 | | |
| 校核 | | 6.28 | | | |
| 设计 | | | | | |
| 制图 | | 6.28 | 比例 1:5000 | 日期 2021.06 | |
| 设计证号 | A161003762 | | 图号 SSHY SG-322A-04 | | |

A3+2